Délegyházi Hírek

Délegyháza Község Önkormányzatának ingyenes kiadványa XXVI. évf. 285. szám 2020. január-február

„Valahogy el kell engedni a régit.
Tudom volt benne számtalan könny és nevetés…
Temettünk és kereszteltünk, sírtunk és volt,
amikor könnyek között nevettünk.
Voltak barátok, és váltak ismeretlen ismerőssé, s talán reméljük,
hogy majd a mostani igaz barátra lel általunk.
El kell engedünk, mert elmúlt.
Le kell vonni a tanulságot, vállat vonni,
vagy a keresztet magunkra venni, de menni kell tovább.
MERT VÁR BENNÜNKET EGY ÚJ ÉV, ÚJ ESÉLY ÉS
HISZEM: EZERNYI ÚJ CSODA.
ÉS NEM… NEM AZ ÉVNEK KELL JÓNAK LENNIE,
ELÉG, HA BENNE AZ EMBER VÁLIK AZZÁ.
JÓVÁ.”

(Todorovits Rea)

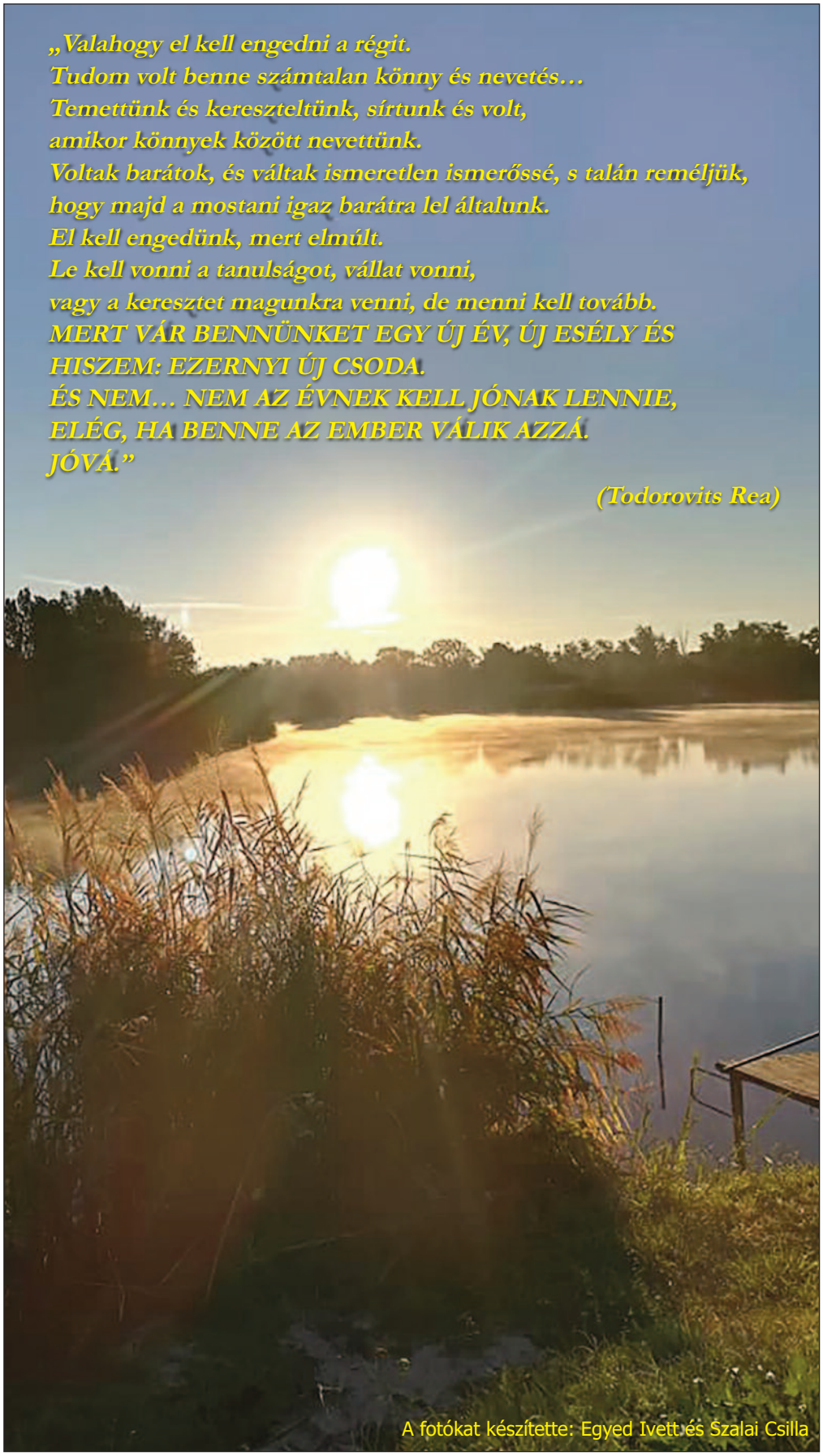

A fotókat készítette: Egyed Ivett és Szalai Csilla

Önkormányzati hírek

Önkormányzati Hírek

Délegyháza Község Önkormányzat Képviselő-testülete **2019. december 17-én** rendes ülést tartott a Polgármesteri Hivatal Tanácstermében. Az ülés kezdetén dr. Riebl Antal polgármester beszámolt a lejárt határidejű határozatok végrehajtásáról.

Első napirendi pontként ingatlanügyeket tárgyalt a Képviselő-testület, majd a korábbi évekhez hasonlóan felülvizsgálta a Délegyházi Testépítő Sportegyesület bérleti szerződését, és annak további 5 évvel történő meghosszabbításáról döntött. A következő napirendi pontok keretében a Képviselő-testület 2019. évi munkájáról szóló beszámolót, majd a 2020. évi munkatervét tárgyalta meg a Képviselő-testület, melyet a Polgármesteri Hivatal 2019. évi munkájáról szóló beszámoló, és a jegyzői adóhatóság tevékenységéről szóló beszámoló követett. Jóváhagyta a Képviselő-testület a köztisztviselők 2020. évi teljesítménykövetelményeinek alapját képező célokat, valamint a Duna-Tisza közi Hulladékgazdálkodási és Környezetvédelmi Önkormányzati Társulás éves beszámolóját, és Társulási Megállapodásának II. számú módosítását.

Módosította a Képviselő-testület a 2019. évi költségvetési rendeletét (17/2019.(XII.18.) önkormányzati rendelet az önkormányzat 2019. évi költségvetéséről szóló 1/2019.(II.13.) önkormányzati rendelet 3. sz. módosításáról), valamint rendeletet alkotott a novemberi ülésen elfogadott étkezési díjakról (18/2019.(XII.18.) önkormányzati rendelet a személyes gondoskodás igénybevételéért fizetendő térítési díjakról szóló 22/2009. (VIII.19.) önkormányzati rendelet módosításáról). Ezt követően két támogatási kérelmet tárgyalt a Képviselő-testület, majd az egyebek keretében gépjármű beszerzést, a Nemzetiségi Önkormányzat irodájának kialakítását, valamint a fogászati ellátás ügyét tárgyalta. Az Önkormányzat Dr. Peret Adrián fogorvossal fog várhatóan feladat-ellátási szerződést kötni, aki a szükséges engedélyek beszerzését és a korábbi praxisával kapcsolatos adminisztráció lezárását követően kezdi meg nálunk a rendelést.

Az ülések jegyzőkönyvei és az ülésen alkotott rendeletek a Könyvtárban, illetőleg a község honlapján (www.delegyhaza.hu) olvashatók.

dr. Molnár Zsuzsanna
jegyző

Tüdőszűrés Délegyházán

Tájékoztatjuk Délegyháza lakosait, hogy községünkben a tüdőszűrés időpontjai az alábbiak:

2020. március 6.	(péntek)	**7^{45}-13^{30}-ig**
2020. március 9.	(hétfő)	**12^{00}-17^{30}-ig**
2020. március 10.	(kedd)	**7^{45}-13^{30}-ig**
2020. március 11.	(szerda)	**12^{00}-17^{30}-ig**
2020. március 12.	(csütörtök)	**7^{45}-13^{30}-ig**
2020. március 13.	(péntek)	**7^{45}-13^{30}-ig**

A tüdőszűrés helye:
Magyar Máltai Szeretetszolgálat
Délegyházi Csoportjának klubhelyisége,
2337 Délegyháza, Dózsa György utca 59.
(Orros Ház)

Fontos tudnivalók a változásokról:

A Törökbálinti Tüdőgyógyintézet részéről Dr. Antal Gabriella főigazgató asszony tájékoztatása alapján 2014. január 1-től az alábbiak szerint módosult a tüdőszűrések rendje, finanszírozása, mellyel kapcsolatban a lakosság részére az alábbi tájékoztatást adom:

1. A fertőző betegségek és a járványok megelőzése érdekében szükséges járványügyi intézkedésről szóló 18/1998. (VI.3.) NM rendelet szerint 2014. január 1-től – a javuló Tbc előfordulási gyakoriság okán, országosan – már nem a lakosságra, hanem bizonyos rizikó csoportokra vonatkozik a **kötelező, ingyenes szűrés.**

Ezek a továbbiak:

a) a szociális igazgatásról és a szociális ellátásokról szóló 1993. évi III. törvény (a továbbiakban: Sztv.) 4. § (3) bekezdése szerint hajléktalanok;

b) az Sztv. szerinti hajléktalanok nappali melegedőjének és éjjeli menedékének dolgozói;

c) az utcai szociális munkát végzők;

d) a népkonyha formájában nyújtott étkezésben foglalkoztatottak;

e) a közérdekű önkéntes tevékenységről szóló törvény alapján tevékenykedő személyek, ha hetente legalább összesen 16 órát hajléktalanokkal foglalkoznak;

f) a büntetés-végrehajtási intézetek fogvatartottakkal közvetlenül foglalkozó dolgozói;

g) a befogadó állomások és a közösségi szállások dolgozói;

h) a rendőrségi fogdák és őrzött szállások dolgozói;

i) az egészségügyi intézmények patológiai és sürgősségi osztályainak egészségügyi dolgozói;

j) az egészségügyi szolgáltatók mikrobiológiai laboratóriumainak egészségügyi dolgozói;

k) az egészségügyi intézmények tüdőgyógyászati járó- és fekvőbeteg-szakellátást végző szervezeti egységeinek egészségügyi dolgozói.

18 év fölött, az adott foglalatosságot betöltött személyeknek tehát jár az ingyenes szűrővizsgálat, beutaló nélkül. Ugyanis a rendelet rendelkezik az ún „kontaktok" kötelező szűréséről, ami a tüdőgondozó feladata, és a Tbc-s beteg közvetlen környezetének szűrését jelenti. Ugyancsak a tüdőgondozó orvosát kell megkeresni panasz esetén.

2. A munkaköri, szakmai, illetve személyi higiénés alkalmasság orvosi vizsgálatáról és véleményezéséről szóló 33/1998. (VI. 24.) NM rendelet szerint mellkasröntgen vizsgálatot erre a célra igénylő lakosnak **1700,-Ft térítési díjat kell fizetniük, a szűrés helyszínén kapott, a törökbálinti kórház számára szóló csekk befizetésével.** A vizsgálat eredményéről legkésőbb 7 napon belül szakorvosi leletet adunk.

3. A kötelező egészségbiztosítás keretében igénybe vehető betegségek megelőzését és korai felismerését szolgáló egészségügyi szolgáltatásokról és a szűrővizsgálatok igazolásáról szóló 51/1997. (XII. 18.) NM rendelet értelmében, életkorhoz kötötten, **minden 40 év feletti személynek joga van évente egyszer tüdőszűrő vizsgálaton részt venni, beutaló nélkül, költségmentesen. Ehhez TAJ – kártyával kell rendelkeznie.**

14-18 év közötti fiataloknál a tüdőszűrő vizsgálat INGYENESEN elvégezhető amennyiben:

- **rendelkeznek érvényes iskolaorvosi, vagy üzemorvosi beutalóval.**
- **rendelkeznek szülői, vagy gondviselői beleegyező nyilatkozattal.**
- **rendelkeznek érvényes személyi igazolvánnyal, lakcímkártyával.**
- **rendelkeznek TAJ kártyával.**
- **amennyiben e leletre is szükség van, azt saját névre kitöltött felbélyegzett válaszboríték ellenében három héten belül postán megküldjük.**

Délegyházi Polgármesteri Hivatal

Önkormányzati hírek

„Azért vagyunk a világon, hogy valahol otthon legyünk benne”

(Tamási Áron)

Tisztelt Délegyházi Polgárok!

Képviselő-testületünk legutóbbi ülésén tárgyalta a 2020. évi költségvetésünk tervezetét. A költségvetés – bár unalmas számokból áll – mégis jól mutatja, hogy mi a település elgondolása, melyek a kiemelt és fontos kérdések, melyek azok, amelyeket mindenképp meg kell valósítanunk –, s melyek azok, amelyeket akkor tudunk megvalósítani, amennyiben az előzőeket teljesítettük. Magyarán: fontossági sorrendet állítottunk fel az elvégzendő feladatok között, hiszen a felelős gazdálkodás – melyet már évek óta követünk – ezt követeli meg. Egyszerűbben szólva: addig nyújtózkodhatunk, ameddig a takarónk ér.

Lássuk tehát a most meghatározott sorrendet, lássuk hát, meddig ér a takarónk. Talán magától értetődik, hogy első és legfontosabb dolgunk, hogy a már elnyert bölcsőde pályázatot sikerre vigyük és egy új intézménnyel gazdagodjon településünk. Az átadást ez év augusztus végére tervezzük és reméljük, hogy sok szülőnek könnyítünk ezzel a gyermekneveléssel kapcsolatos nehézségeken. Ezzel párhuzamosan önkormányzati szinten mindent megteszünk azért, hogy a korábban munkába menők, illetve a később hazaérkező ovis szülők is felügyelet alatt tudják gyermeküket. Ez utóbbi cél megvalósítása érdekében még egyeztetésekre van szükség, de nagyon bízunk abban, hogy sikerrel fogunk járni.

A lakosság és így a gyermeklétszám robbanásszerű emelkedése nagyobb konyhai kapacitást követel intézményeink megfelelő

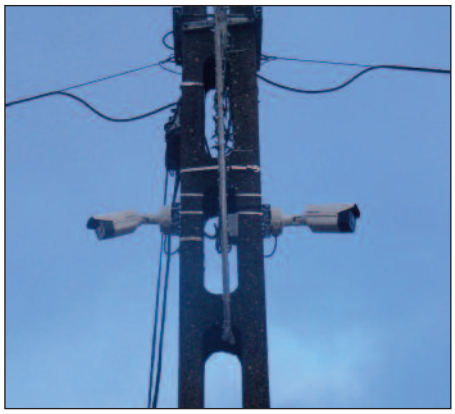

színvonalú kiszolgálása érdekében. Ennek okán pályáztunk az óvodában működő konyhánk bővítésére, s nyertünk forrást is erre. E pályázat megvalósítása alapvető érdekünk, hiszen gyermekeink étkeztetéséről mindenek felett és mindenekelőtt kell gondoskodnunk.

A kissé nagyobb gyermekekkel – diákjainkkal – is törődni fogunk. Mint az bizonyára sokak előtt ismert, a Szigetszentmiklósi Tankerület javaslatára és az EMMI döntése alapján községünkben nyolc új tanteremmel bővül a már meglévő – és nemrégiben bővített – általános iskolánk. E fejlesztést az tette lehetővé, hogy néhány éve önkormányzatunk megvásárolta a szomszédos – Árpád u. 55. szám alatti – ingatlant. Az említett szomszédos telek az építkezésnek megfelelő formában történő rendelkezésre bocsátása – bontás, tereprendezés, a közművek megfelelő biztosítása – a mi feladatunk lesz, s értelemszerűen a felmerülő tízmilliós nagyságrendű kiadások is bennünket terhelnek. Tekintettel arra, hogy a megvalósuló beruházás – becslések szerint legalább egymilliárd forint körüli értéket képvisel – kizárólag bennünket fog gyarapítani – ezért mindent meg kell tennünk, hogy vállalt kötelezettségünkhöz a szükséges forrást biztosítsuk, így az említett költségeket is terveztük idénre.

Ilyen is lehet az új iskola

Testületünk a távolabbi jövőre is készült. Pályázatot kívánunk benyújtani a Magyar Falu program keretében, mely két célt érint. Az egyik a házi gyermekorvosi rendelő kialakítása, a másik pedig a Polgármesteri Hivatal bővítése, korszerűsítése. A tervezési és a kapcsolódó engedélyeztetési költségekkel számolt a 2020-as költségvetésünk és reméljük, sikeresek lesznek e pályázatok.

Önkormányzatunk az előzőeknél nagyságrendekkel kisebb kiadást jelentő, de a lakosság komfortérzetét jelentősen befolyásoló intézkedésekre is biztosított anyagi erőforrásokat. Ennek keretében a közúti biztonság növelése érdekében elhatározta testületünk, hogy gyalogátkelőhelyeket (zebrákat) fogunk kialakítani a legveszélyeztetettebb pontokon. Ezen kívül ismét felmerült a Rákóczi út – Árpád utca találkozásánál egy körforgalom kialakítása. Ettől a hatóságok korábban következetesen elzárkóztak, most mégis úgy döntött testületünk, hogy kísérletet teszünk egy minden hatóság által elfogadható biztonságos forgalomtechnikai beruházás megvalósítására. Ennek első lépése az, hogy egy megfelelő jogosultsággal és szakértelemmel rendelkező tervezőt bízzunk meg e munkával. A tervezési munkákkal kapcsolatos várható kiadások szerepelnek a költségvetésben.

További erőfeszítéseket kell tennünk a közbiztonság növelése érdekében. Bővíteni kívánjuk a kamerák számát, illetve támogatjuk az újjászerveződő Polgárőrséget is. Reméljük, hogy a notórius gyorshajtók mindezek hatására megszelídülnek, és nem fenyegetik továbbá sem mások, sem saját maguk testi épségét.

Elkötelezetten védjük környezetünket is. Jelképes, ám sokatmondó döntést fogalmaztunk meg, amikor úgy döntöttünk, hogy számúzzük községi rendezvényeinkről az egyszer használatos eszközöket és erre felkérjük az általunk támogatott szervezeteket is. Tudjuk, hogy bolygónkat elhasználtuk, s talán a 24. órában vagyunk ahhoz, hogy megállítsuk ezt a szégyenteljes folyamatot. Szeretnénk, hogy mi, akik a XX. században születtünk emberhez méltó módon adhassuk át a Földet utódainknak, a XXI. század gyermekeinek.

E kiadások mellett szeretnénk megtartani mindazokat az értékeket, melyekre szert tettünk a korábbi években, ezért nem csökkentettük a kultúrára, sportra, egészségügyre és szociálpolitikára vonatkozó kiadásokat, további szoros együttműködésben kívánunk dolgozni társadalmi szervezeteinkkel.

Úgy gondolom sok és szép feladatot szabtunk magunknak 2020-ra. Bízom abban, hogy terveink valóra válnak. Ehhez kérem minden délegyházi segítő hozzáállását, hiszen ezeket a nemes célokat csak együtt tudjuk megvalósítani.

Délegyháza, 2020. február

Őszinte tisztelettel:

Dr. Riebl Antal
polgármester

Önkormányzati hírek

Ünnepek, megemlékezések, programok 2020-ban Délegyházán

Rendezvény időpontja	Rendezvény megnevezése	Helyszín	Szervező
2020. január 22.	Magyar Kultúra Napja	Művelődési ház	Művelődési ház
2020. február 14.	Iskolai farsang	Művelődési ház	Iskola
2020. február 15.	Falusi disznótor	CIVILEK HÁZA	Művelődési ház
2020. március 7.	Téltemetés a Mohácsi Busókkal	Szent István park	Művelődési ház
2020. március 7.	Nőnapi ping-pong bajnokság	Iskola Tornacsarnok	Délegyháza Községi Sportegyesület Asztalitenisz Szakosztály
2020. március 13.	Iskolai ünnepség	Művelődési ház	Iskola
2020. március 15.	Községi ünnepség	Művelődési ház	Önkormányzat
2020. március 28.	Íjász verseny	Civilek háza	Délegyháza Faluszépítő Egyesület Íjász tagozata
2020. április 3.	Tavaszi, húsvéti koncert	Művelődési ház	Művelődési ház
2020. május 9.	ÉN IDŐ=ANYAIDŐ	Művelődési ház	Művelődési ház
2020. május 16.	Íjász verseny	Civilek háza	Délegyháza Faluszépítő Egyesület Íjász tagozata
2020. május 30.	Gyermeknap, számháború	Civilek háza, Foci pálya	Művelődési ház, Együtt Délegyházáért Egyesület, DKSE
2020. május 31.	VADKÖRTEFA tánccsoport 10 éves jubileumi rendezvénye	Civilek háza	Vadkörtefa néptánc csoport
2020. június 15.	Iskolai ballagás	Iskola	Iskola
2020. június 19-21.	XXVIII. Délegyházi Napok	Szent István park	Önkormányzat
	Horgászverseny	1-es tó	Délegyházi Horgász Sportegyesület
2020. június 19.	Tanévzáró ünnepély	Iskola	Iskola
2020. augusztus 20.	Községi ünnepség	Szent István park	Önkormányzat
2020. szeptember 5.	TRIANON szabadtéri előadás	Szent István park	Önkormányzat
2020. szeptember 26.	Íjász verseny	Civilek háza	Délegyháza Faluszépítő Egyesület Íjász tagozata
2020. október 2.	ZENE VILÁGNAPJA koncert	Művelődési ház	Művelődési ház
2020. október 17.	Íjász verseny	Civilek háza	Délegyháza Faluszépítő Egyesület Íjász tagozata
2020.október 22.	Iskolai ünnepség	Művelődési ház	Iskola
2020. október 23.	Községi ünnepség	Művelődési ház	Önkormányzat
2020. október 24.	Szüreti bál	Művelődési ház	Csokréta Asszonyklub
2020. október 31.	Tökfesztivál	Művelődési ház	Baba-Mama Klub és Művelődési ház
2020. november 28.	Idősek napja	Művelődési ház	Önkormányzat
2020. december 5.	Mikulás ünnepség	Művelődési ház	Önkormányzat
2020. december 5.	Karácsonyi kirakodóvásár	Művelődési ház	Művelődési ház
2020. december 11.	Karácsonyi koncert	Művelődési ház	Művelődési ház
2020. december 13.	Mindenki karácsonyfájának díszítése	Szent István park	Délegyháza Faluszépítő Egyesület
		Liget utca	Délegyházi Üdülőterületi Civil Egyesület
2020. december 18.	Mindenki karácsonya	Művelődési ház előtt	Önkormányzat
2020. december 24.	Halászlé osztás	Civilek háza	Együtt Délegyházáért Egyesület

Köszönetnyilvánítás

Ezúton mondunk köszönetet mindazoknak akik Hidegföldi Kálmán temetésén részt vettek, gyászunkban osztoztak, virággal, koszorúkkal búcsúztak el tőle.

A gyászoló család

Köszönetünket fejezzük ki mindazoknak, akik elhunyt fiam Nagy Sándor búcsúztatóján részt vettek, fájdalmunkban osztoztak.

Gyászoló család

Községünk életéből

MINDENKI KARÁCSONYA 2019

„A szeretet nem a nagy szavakban, az ígéretekben és a drága ajándékokban nyilvánul meg, hanem a mindennapi tettekben, a pillanatnyi cselekedetekben. Tedd hát meg ma is, amit meg kell tenned, s tedd ezt úgy, mintha most lenne erre az utolsó lehetőséged! Hogy ez neked –e az utolsó, vagy annak, akinek adod? – nem tudhatod…
De azt igen, hogy a szeretet a legszebb mennyei érzés, amit Isten emberbe csak juttathatott.”

(Lippai Marianna)

A Mindenki karácsonya rendezvényünkön idén is meghirdettük a helyi civil szervezetek között a fenyőfa díszítő akciót, melynek eredményeképpen 2019 karácsonyán 13 délegyházi család kapott karácsonyfát és ajándékot.

A fák az Önkormányzat és a Családsegítő szolgálat közös döntése alapján kerültek a kiválasztott családokhoz.

Az adományozók névsora, akik karácsonykor is szívükön viselték a rászoruló családok sorsát:

- a fenyőfákat Délegyháza Község Önkormányzata vásárolta meg
- a fenyőfákat a Községgondnokság munkatársai faragták talpakba
- és akik a fenyőfákból karácsonyfát varázsoltak:
  - *Baba – Mama Klub*
  - *Dunavarsány Környéki Gyermekjóléti és Családsegítő Szolgálat munkatársai*
  - *Együtt Délegyházáért Egyesület*
  - *Tündérkonyha Étterem Kft.*
  - *Baptista Gyülekezet Dunavarsány*
  - *Terjéki – Tóth Nóra*
  - *Csokréta Asszonyklub*
  - *Képviselő – testület tagjai*
  - *Délegyházi Református Missziói Egyházközség*
  - *Délegyházi Üdülőterületi Civil Egyesület*
  - *Simon Mónika és családja*
  - *Délegyházi Country Line Dance Club és az Amirah gyermek hastánc csoport*
  - *Robinson I. Lakópark közössége*
  - *Vadkörtefa Néptánccsoport*
  - *és egy neve elhallgatását kérő család.*

Ismételten köszönjük az adományozók önzetlen felajánlásait!

A rendezvényen a *Délegyházi Üdülőterületi Civil Egyesület*, *Görbe István alpolgármester*, a *DÉL1LET szervezet tagjai* és a *művelődési központ munkatársai* kínálták a jelenlévőket teával, forralt borral, kaláccsal, zsíros kenyérrel, gulyáslevessel.

Szabóné Pál Orsolya

Községünk életéből

Karácsonyi koncert

2019. december 13.

Karácsonyi eseményünkből hagyományt szeretnék csinálni. Ezt a szándékomat erősítette meg az is, hogy a fellépők listája hétről hétre bővült, illetve a közönség számát látva igény is van az ilyen jellegű programra.

A műsorunkat a fellépők állították össze. Színes személyiségek egyedi megszólalással, egyedi előadásmóddal…., de a mondanivaló, a tartalom egy és közös volt: a karácsony, a szeretet ünnepe.

Szabóné Pál Orsolya

Kölcsey Kórus

Református Gyülekezet Kórusa

Mollissima Női Kar

Kávai Alexandra

Mákvirágok Énekkar

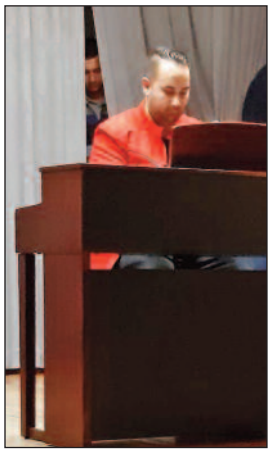

Rafael Mário

Koska Kati

Tegze Anita

Wéber Zsolt Kecsap

Zsákai Józsefné

Somogyi Boglárka

✦ Községünk életéből, hitélet ✦

A Magyar Kultúra Napja – január 22.

1823 januárja jeles időszak volt nemzetünk életében.

Ebben a hónapban született többek közt Petőfi Sándor és Madách Imre, és idén 197 éve annak, hogy 1823 január 22-én befejezte Kölcsey Ferenc a Himnuszt.

Egy sokat szenvedett nép hite, vágya, Isten trónusáig felható fohászkodása szólal meg a költeményben. Erkel Ferenc megzenésítésében méltán lett a nemzet imádsága…és méltán született döntés 1990-ben – Kölcsey születésének 200. évfordulójánarról, hogy a Himnusz elkészültének napja legyen egyszersmind a Magyar Kultúra Napja is.

Ez az a nap, amikor főhajtással emlékezhetünk meg legfontosabb közös kincsünkről, amely megkülönböztet bennünket más népektől.

Koska Kati

Nem különb és nem több, mint más nemzetek kultúrája, de mégis különös tekintettel bír.

A magyar kultúra sok évszázados kincsesháza végtelenül gazdag.

A remekművek ősi gyökereinkre mutató színes és széles skálája szolgálja a lélek nemesedését, emberi voltunk kiteljesedését, hagyományainkra, nemzeti tudatunkat megerősítő múltunkra emlékeztetnek bennünket.

A Magyar Kultúra Napja nem tartozik a hivatalos, piros betűs ünnepeink közé, de minden esztendőben megállunk egy napra tisztelegni az elmúlt évezred alatt megteremtett szellemi és kulturális értékek előtt, melyeket méltán érzünk magunkénak.

Kultúra nélkül nincs múlt, nincs jelen és nem születhet meg a jövő!

Ezen az estén sokan, sokféle módon próbáltuk felmutatni, átadni kulturális, művészeti életünk értékeiből.

Szükség van erre az ünnepre, arra, hogy felidézzük azt a szellemi és kulturális örökséget, amit úgy hívnak: magyarság.

Szabóné Pál Orsolya

Aprók tánca tánccsoport

Kölcsey Kórus

Vadkörtefa Néptánc csoport

Semmi sem választhat el

„Mert meg vagyok győződve, hogy sem halál, sem élet, sem angyalok, sem fejedelmek, sem jelenvalók, sem eljövendők, sem hatalmak, sem magasság, sem mélység, sem semmiféle más teremtmény nem választhat el minket az Isten szeretetétől, amely megjelent Jézus Krisztusban, a mi Urunkban." Róma 8:38-39

Egyik nap a fülemben csengett ez az igevers és két szóra különösen figyelmes lettem. Arra, hogy: *„sem halál"*…így folytatódik tovább: *„nem választhat el minket Isten szeretetétől"*.

Ha egyszer döntöttünk Isten mellett, akkor még a halál sem választhat el minket tőle. A Bibliát emberek írták, de Isten diktálta, tehát a Biblia Isten szava. Ő mondja nekünk, hogy nem választhat el minket Tőle semmi. A halál sem, a nehézségek sem, a betegségek sem. Ő a bajokban, problémákban is ott akar velünk lenni. Ezek szerint nála be van tervezve az, hogy az embert érhetik betegségek, bajok.

Nálunk ez miért nincs így betervezve?

Mi azt gondoljuk, ha Isten útját választjuk akkor minden szép lesz, minden jó lesz, nem lesz fájdalom, nem lesz betegség, nem lesz probléma semmivel. Mivel ez nem így történik, csalódunk Istenben, és azt mondjuk nem is létezik, mert nem segít. Isten azt ígérte, hogy velünk lesz a nyomorúságban, segít a problémák megoldásában, meggyógyít a betegségekből vagy magához visz. Átsegít a halálon is.

Bízzunk Benne 2020-ban is, de ha még nem tettük meg, merjük az életünket átadni neki, mert ha az Ő útját járjuk, akkor mindig van segítségünk, támaszunk. Nem mindig könnyű ez az út, mert becsület, szeretet, alázat van rajta, de az biztos, hogy nem egyedül kell végig járnunk. Isten segíteni fog, ebben bízhatunk. Isten mindenhol ott van és semmi nem választhat el minket Tőle. Csak mi magunk, a mi döntésünk, hogy Őt választjuk-e vagy sem.

….*„sem magasság, sem mélység, sem semmiféle más teremtmény nem választhat el minket az Isten szeretetétől, amely megjelent Jézus Krisztusban, a mi Urunkban."* Róma 8:39

Kívánom, hogy legyen mindenkinek Boldog Új Éve, új úton, az Isten útján.

Mihály Csilla

Baptista gyülekezet
Dunavarsány, Eötvös utca 70.
Istentiszteletek és gyerek foglalkozás
minden vasárnap 15:00
www.dvbaptista.hu
fb: baptista.dunavarsany

✦ Hitélet ✦

Délegyházi Református Missziói Egyházközség

„Álljatok most is ide, és lássátok meg, hogy milyen nagy tetteket visz véghez előttetek az Úr.” (1Sámuel 12, 16.)

Gyülekezetünk életének minden év elején fontos feladata a számvetés és a tervezés. Isten népének lenni azt is jelenti, hogy mindent az Úrtól fogadunk el. Veszteségeket és győzelmeket egyaránt hálával köszönünk meg, mert tudjuk, hogy minden, ami mögöttünk van, az Úr ajándéka. Terveinket pedig, ugyan emberi számításra alapozzuk, mégis Istenhez könyörögve állunk neki már a kigondolásuknak is, hogy utunk az Ő útja legyen, hogy küldetésünk az Ő parancsa legyen.

Az elmúlt esztendő újra hálaadásra ad okot. Növekedtünk létszámban, gazdagodtunk eseményekben és örömökben, együtt voltunk a veszteségben, és haladtunk a terveinkkel. Családok tértek hozzánk és Isten rajtunk keresztül mutatta meg szeretetét. Újra szépülhetett és fejlődhetett épületünk, mely folyamat végével újabb célok kezdtek el kirajzolódni a presbitérium előtt. Ez a cél nem más, minthogy az előttünk álló évben szeretnénk még tudatosabban törekedni a teljes függetlenedésre, az egyházkerület missziói programjából való kilépésre, a gyülekezet teljes közösségének bevonásával.

Végezetül pedig egy meglepetésként érkezett jó hír, melyet már az év zárása után kapott a presbitérium. Az egyházmegye vezetése úgy határozott, hogy délegyházi státuszában megerősíti nt. Sáska Attila lelkipásztort, és a hivatalos beiktatási ünnepséggel véglegesíti szolgálati helyén. Erre az ünnepségre hívunk és várunk szeretettel minden kedves délegyházi lakost. Az esemény részletei a mellékelt meghívón szerepelnek. Mindezekért Istené legyen a dicsőség! Ámen.

MEGHÍVÓ

Álljatok most is ide, és lássátok meg, hogy milyen nagy tetteket visz véghez előttetek az Úr. (1 Sámuel 12, 16.)

Szeretettel hívjuk és várjuk
2020. március 21-én 15 órakor,
a Délegyházi Református Missziói Egyházközség templomába,
lelkészbeiktató istentiszteletére és az azt követő szeretetvendégségre.
Isten igéjét hirdeti és nagytiszteletű **Sáska Attila** lelkipásztort beiktatja
nagytiszteletű **Takaró András** esperes úr.

DÉLEGYHÁZI REFORMÁTUS MISSZIÓI EGYHÁZKÖZSÉG
2337 Délegyháza, Szabadság tér 11.

Állandó alkalmaink:

Csütörtök 16:00	Idősek Bibliaórája
Csütörtök 19:00	Felnőtt Bibliaóra
Péntek 16:00	Felsős Ifjúsági Bibliaóra
Péntek 18:00	Középiskolás Ifjúsági Bibliaóra
Vasárnap 09:00	Énekkar
Vasárnap 10:00	Istentisztelet és Gyermek istentisztelet

További eseményeink:

Február 24-28. 18:00	Böjti imahét
Március 1. 10:	Böjtfői úrvacsorás istentisztelet és szeretetvendégség
Március 14. 9:00	Gyerekszombat
Március 21. 15:00	Lelkészbeiktató ünnepi istentisztelet

Táborok:

Június 22-28.	Helyi óvodás-alsós tábor
Augusztus 2-8.	Elutazós felsős-középiskolás tábor

Hivatali nyitva tartás: Csütörtök 8:00 – 16:00

Elérhetőségeink:
Cím: 2337 Délegyháza, Szabadság tér 11.
E-mail: delegyhaza.ref@gmail.com
Tel.: +36 30 941 51 05
Facebook: https://www.facebook.com/ delegyhazaref
Bankszámlaszám: 10918001-00000085-97250000
Alkalmainkra hívunk és várunk szeretettel mindenkit!

Sáska Attila
református lelkipásztor

Újévi gondolatok

Krisztusban kedves testvéreink! Bizonyára sokan értesültek már arról, hogy Józsa Sándorné, Nusi, az ünnepek előtt tragikus körülmények között elhunyt. Ezért, a szeretett hitoktatónk által közölt havi gondolatokat mostantól Sándor atyával együtt osztjuk meg az olvasókkal.

Elsőként ***Böjte Csaba*** újévi köszöntőjének útmutásaiból szemezgetünk:

„Az év első napjaiban csendesedjünk el, és vegyük számba a feladatainkat, fogalmazzuk meg álmainkat, készítsünk terveket, dolgozzuk ki azokat részletesen, és álljunk neki kitartó akaraterővel azt jól végre vinni! … Olyan jó lenne, ha a nagyvilág zaja, gondja, baja nem terhelné el a figyelmünket a mindennapi feladatainkról! Isten mindannyiunkat teendőkkel küldött erre a világra!...

Mindegy, hogy mi a te dolgod, csak az nagyon fontos, hogy állapotbeli kötelességeidet ott, ahol lenned kell, s azt, amit éppen neked tenned kell, pontosan, szépen elvégezd! Bármi is történik, neked, nekünk tudnunk kell azt, hogy mit kér tőlünk a szeretet, hogy itt és most mi a dolgunk, és azt a tőlünk telhető legnagyobb összeszedettséggel, kitartással, szorgalommal el kell végeznünk! Ez az üdvösség útja! A fontos, hogy a saját dolgunkat végezzük el legalább úgy, ahogy tudjuk! Ne nézzük, hogy körülöttünk más mit csinál, hogy munkánkat megköszönik e vagy sem, vagy e nagyvilágban mi történik! Egyetlen dolgot kér számon tőlünk az Isten, és az nem más, mint a személyesen ránk bízott munka! Nekem is, de neked is van egy szent, Istentől kapott drága feladatunk, melyet bármi is történhet bennünk, körülöttünk, azt akkor is teljesítenünk kell! … Ne azt nézzük, hogy éppen mihez van kedvünk és mihez nincs, hanem vegyük számba a talentumainkat, és gondolkodjunk el, hogy vajon Isten hol és mit akar általunk a világra hozni, melyek azok a gyümölcsök, miket meg kell teremjünk? Álljunk neki a ránk bízott munkának! Nem az a fontos, hogy hogy milyen és mekkora a feladatot bízott ránk az Isten, hanem csak az, hogy mi azt kitartó, becsületes munkával véghez tudjuk e vinni, vagy lustaságból, számítgatásból feladatunk végzését abba hagytuk-e ?!? Igen, testvérem, neked is megvan a magad feladata, melyet becsületes munkával, kitartó erőfeszítéssel, szépen el kell érjél ezen a földön!

Mondhat bárki bármit, az örök üdvösség csak akkor lesz a tied, ha munkádat pontosan, szépen bevégzed! A mindennapi állapotbeli kötelességeink tudatos felvállalása az üdvösségre vezető egyetlen út!”

Kegyelmekben gazdag új esztendőt mindenkinek!

Kis R. Sándor plébános
és Szigeti Eszter

Sport

OYAMA KARATE KYOKUSHIN HUNGARY

DÉLEGYHÁZI KARATE SPORTEGYESÜLET

DÉLEGYHÁZA, DUNAVARSÁNY, KISKUNLACHÁZA, KŐBÁNYA, ZUGLÓ, POMÁZ DUNAHARASZTI

A karate nem verekedés

Karate edzéseken 6 éves kortól fogadjuk a tanítványokat, illetve ovis csoportokba 4 éves kortól. Ovis csoport működik Délegyházán a Napsugár Óvodában és Dunavarsányon a művelődési házban. Ezektől az életkoroktól a gyerekek már végre tudják hajtani az edzői utasításokat. Célunk az, hogy a gyerekekkel megszerettessük a sportolást, sportmozgást, valamint igyekszünk kis közösséget alakítani, aminek a tagjai a kis sportolók.

A karate nem verekedés. Az edzéseinken nem verekedős gyerekeket nevelünk. Arra tanítjuk, hogy ne használja a barátai, osztálytársai, idegenek megverésére. Viszont használja önvédelemre. A kyokushin karate egy tradicionális japán harcművészet, küzdősport és versenysport. Az edzések célja, hogy testileg, szellemileg is fejlődjünk, megismerjük a határainkat és igyekezzünk kitolni, feszegetni. Az edzéseken fegyelem van, ami erős önfegyelemre tanít. A gyerekeknek erre pedig erősen szükségük van rá.

A karate tiszteletre nevel, minden edzés, minden küzdelem tiszteletadással kezdődik és azzal is fejeződik be. Ez az egymás felé meghajlás. Nem csak a kezdő karatés hajol meg a haladónak, mesterének, hanem a magasabb övesek is előtte, mert tisztelik őt is, aki erre az útra lépett. Meg kell nekik adni az edzéseken a tiszteletet, amit természetesen ki is kell érdemelniük. Azonban a magasabb öveseknek példát kell mutatniuk az alacsonyabb övfokozatú karatésoknak. Ez egy hierarchikus rendszer, amiben a karate működik. Itt az alá-fölé rendeltségi viszony van a karatésok között, ami az elsajátított tudáson alapul.

Mivel küzdősport, a technikák, mozdulatok végcélja az ellenfelünk hatástalanítása, amit ha megtanultunk, az edzéseken gyakoroljuk. És nem arról van szó, hogy jól összeverjük a másikat az edzéseken, és aki a végén állva marad, az a győztes és a legkeményebb. Az egymáson gyakorolt technikákkal, illetve a formagyakorlatokkal megtanuljuk a leghatásosabban használni azt az önvédelemben. A tanulás során minden technikát kontrollal hajtunk végre a társunkon. Majd ha annyi idő eltelik, hogy megerősödnek az izmok, elkezdjük erővel bevinni a találatokat, erővel, sebességgel, dinamikával. De ehhez sok idő kell. A gyerekeket csak pici erővel és óvatosan készítjük. Ahogy lépnek előre a karatésok, egyre magasabb szinten tudják végrehajtani a gyakorlatokat, egyre erősebben, gyorsabban, pontosabban. Minden edzésen egyre több gyakorlatot végzünk, ami segít ebben, ez pedig segít az élet sok más területén is. Ahogy a gyakorló egyre jobban tisztába kerül saját képességeivel, tudásával úgy lesz egyre magabiztosabb, úgy lesz erősebb az önbizalma és egyre nyugodtabb is.

A versenyzés egy hasznos és fontos része lehet a karaténak, de csak pici része, és nem is mindenki vállalja. Több munkával jár a versenyző felkészülése a versenyre és több áldozattal is. Viszont ez egy jó módszer arra, hogy felmérje a saját tudását valaki, felkészültségét, bátorságát. Nem kell mindenkinek versenyeznie, de ha valaki szeretne, mi segítünk neki. Aki nem szeretne versenyezni, az a tradicionális karate mozgásanyagát gyakorolhatja életkortól függetlenül. A következő övfokozat vizsgájára való felkészülés is elég motivációt biztosíthat, jó társaságban, jó hangulatú edzéseken, edzőtáborokban. A kezdők is megtapasztalják, hogy a tisztességesen elvégzett munkának lesz igazán eredménye, és lesz értéke.

Január 19-én Budapesten az IBKHF kupán a Marossy Dojo 1 aranyat és 4 ezüstérmet szerzett. A csapat katasaink aranyérmet szereztek: Kiss Korina, Nándori Csaba, Nándori Levente. Egyéniben Kiss Korina és Nándori Csaba katában, Galambos Viktor és Nándori Levente küzdelemben ezüstérmet szereztek. Gratulálunk!

Még bekapcsolódhatsz! A Délegyházi Karate Sportegyesület kezdő csoportot indított gyerekeknek 6 éves kortól, Délegyházán az általános iskolában, hétfőn 17.00-18.30-ig és csütörtökön 17.00-18.00-ig. Amit nyújtunk: mozgásfejlesztés, akaraterő fejlesztés, önbizalom és önfegyelem fejlesztés, figyelem fejlesztés, jó közösség és aktív klubélet, versenyzési és edzőtábori lehetőségek, képzett edzők. Sportegyesületünk elérhetőségei: 06/20/ 775-1659, facebook: Délegyházi Karate Sportegyesület.

Marossy Károly klubvezető

Sport

DKSE Asztalitenisz Szakosztály Tájékoztatása

2020. január 12-én elkezdődött a Pest Megyei Asztalitenisz Csapatbajnokság tavaszi idénye.

Délegyháza Községi Sportegyesület Asztalitenisz Szakosztálya a Pest Megyei csapatbajnokság 1/ C déli csoportjában, az őszi szezonban két csapatot indított. 17 igazolt játékosunk van, remek sportemberek, és vannak közöttük kiemelkedően jó pingpongosok. Az őszi szezont az egyes csapatunk a második helyen, míg a kettes csapatunk a 10 csapatból a nyolcadik helyen zárta. Büszkék vagyunk erre az eredményre, és bízunk benne, hogy a tavaszi idény végén az egyes csapatunk továbbjut a 1/B csoportba. A továbbjutásért mindent megteszünk.

Plaschil Róbert edzőnk segítségével játékosaink heti két napot edzenek. Nagyon hálásak vagyunk Robinak, hogy szaktudásával segíti a csapatunkat.

2020. január 19-én, hazai pályán a Hunyadi János Általános Iskola tornatermében a DKSE I. csapatunk Dunaharaszti V. csapatával folytatott mérkőzése 17:1 arányban hozott Délegyházának nyertes mérkőzést, míg a DKSE II. csapata Százhalombatta II. csapatát verte 11:7-re. Óriási öröm ez nekünk!

Az előrelépés nagyon nehéz feladat, ugyanis 2016 nyarán az Asztalitenisz Szövetség (MOATSZ) átszervezte a megyei bajnokságokat. A Megye I/A csoportból a gyengébb csapatok lejjebb kerültek a Megye I/B-be onnan pedig a gyengébb csapatok a Megye I/C-be, ezért sokszor tőlünk jóval erősebb játékosokkal kell felvennünk a harcot. Ezektől a csapatoktól próbálunk minél többet tanulni, és fejleszteni játéktudásunkat. Edzéseinkre is igyekszünk meghívni minél több nálunk erősebb játékost. A Dunaharaszti, az Etyeki, és a Százhalombatta Asztalitenisz Szakosztállyal nagyon jó baráti kapcsolat alakult ki. Ők is sokszor edzenek velünk, hogy játékostársaink a lehető legjobb fejlődést hozzák.

Pest Megye I/C Déli bajnokság 2020 Tavaszi forduló

10. Forduló	2020.01.12.	vasárnap	9.00	Délegyháza KSE. II.	–	Délegyháza KSE.I.
11. Forduló	2020.01.19.	vasárnap	9.00	Délegyháza KSE.I	–	Dunaharaszti MTK V.
11. Forduló	2020.01.19.	vasárnap	9.00	Délegyháza KSE. II.	–	King-Pong SE II.
12. Forduló	2020.01.30.	csütörtök	18.00	King-Pong SE II.	–	Délegyháza KSE.I.
12. Forduló	2020.02.02.	vasárnap	13.00	Dunaharaszti MTK VI.	–	Délegyháza KSE. II.
13. Forduló	2020.02.16.	vasárnap	9.00	Délegyháza KSE.I.	–	Dunaharaszti MTK VI.
13. Forduló	2020.02.16.	vasárnap	9.00	Délegyháza KSE. II.	–	Albertirsa SE II.
14. Forduló	2020.03.09.	hétfő	17.30	Újhartyán Városi Sportegyesület II.	–	Délegyháza KSE. II.
14. Forduló	2020.03.13.	péntek	18.30	Albertirsa SE II.	–	Délegyháza KSE.I.
15. Forduló	2020.04.05.	vasárnap	9.00	Délegyháza KSE.I.	–	Újhartyán Városi Sportegyesület II.
15. Forduló	2020.04.05.	vasárnap	9.00	Délegyháza KSE. II.	–	Ceglédi Vasutas Sport Egyesület IV.
16. Forduló	2020.04.18.	szombat	9.00	Dunaharaszti MTK V.	–	Délegyháza KSE. II.
16. Forduló	2020.04.18.	szombat	14.00	Tápiógyörgyei ASK	–	Délegyháza KSE.I.
17. Forduló	2020.05.01.	péntek	18.00	Ceglédi Vasutas Sport Egyesület IV.	–	Délegyháza KSE.I.
17. Forduló	2020.04.30.	csütörtök	18.00	King-Pong SE I.	–	Délegyháza KSE. II.
18. Forduló	2020.05.10.	vasárnap	9.00	Délegyháza KSE.I.	–	King-Pong SE I.
18. Forduló	2020.05.10.	vasárnap	9.00	Délegyháza KSE. II.	–	Tápiógyörgyei ASK.

Pest Megye I/C Déli bajnokság 2020 Tavaszi forduló

Köszönetet szeretnénk mondani a Délegyháza KSE elnökének, Dr. Riebl Antal polgármester úrnak, hogy a 2020. március 7-én megrendezésre kerülő VI. Asztalitenisz bajnokságot támogatja, továbbá köszönetet szeretnénk mondani a Hunyadi János Iskola Intézményvezetőjének, Kazinczi-Tóth Enikőnek, hogy lehetőséget biztosítanak a tornateremben az edzéseinkre, az iskolatitkárnak, Toldi Alexandrának, és a takarítónőnek, Nagy Erzsébetnek hogy a szombati, és a vasárnapi napokon szabadidejükben bejönnek az iskolába, és kinyitják nekünk a tornatermet.

A továbbiakban is igyekszünk jó eredményeket elérni a bajnokságban, és bízunk benne, hogy sikeres mérkőzéseket hozunk Délegyházának.

Edzéseinkre mindenkit szeretettel várunk!

Helyszín: Délegyháza általános iskola tornaterme (2337 Délegyháza Árpád utca 53.)

Időpont: Csütörtök: 18:00-20:00
Szombat: 16:00-20:00

Mérkőzéseinkre minden érdeklődőt és szurkolót szeretettel várunk!

Délegyháza Község
Asztalitenisz Szakosztálya

Az Asztalitenisz Szakosztály szervezésében 2020. február 22-én szombaton 19:00-tól várunk mindenkit sok szeretettel Farsangi RETRO Bulinkra (16. oldal)
Jegyek kaphatók: Dósa Renátánál és Zsolnainé Csernyi Erzsébetnél a Polgármesteri Hivatalban.
Támogatói jegyek vásárlását nagyon szépen megköszönjük!
A rendezvény teljes bevételét a délegyházi Asztalitenisz Szakosztály eszközbeszerzésére fordítjuk.

Sport

Délegyháza KSE foci utánpótlás

Délegyháza KSE utánpótlás csapatának vezetői nevében szeretnénk megköszönni a gyerekeknek, hogy a Bozsik tornákon hétről hétre helyt álltak!

Sokszor létszám hiánnyal indultunk el a meccsekre, de mégis hősiesen küzdöttek a gyerekeink!

2019. december 7-én évzáró ünnepséget tartottunk, ahol mindenki nagyon jól érezte magát. Az ünnepségen mikuláscsomagokkal kedveskedtünk a kis focistáknak.

Ezúton is szeretnénk megköszönni az évzáróra kapott felajánlásokat a délegyházi CBA áruháznak, a délegyházi zöldségesből Mártikának, és a Majoros pékségnek!

Tavasszal is várunk minden focizni vágyó gyereket!

Lengyel Gáborné

DÉLEGYHÁZA KSE Labdarúgás 2019/2020 Tavaszi forduló

Dátum	Kezdés	Helyszín			
2020.02.23	14.00	Délegyházi sportpálya	Délegyháza KSE	Péceli SSE	nyitott
2020.03.01	14.00	Sóskúti sportpálya	Sóskút SKE	Délegyháza KSE	nyitott
2020.03.08	14.30	Délegyházi sportpálya	Délegyháza KSE	Pátyi SE	nyitott
2020.03.14	15.00	Délegyházi sportpálya	Délegyháza KSE	Ócsa VSE	nyitott
2020.03.29	15.30	Délegyházi sportpálya	Délegyháza KSE	Ecser SE	nyitott
2020.04.05	16.00	Perbál SC Sporttelep	Perbál SC	Délegyháza KSE	nyitott
2020.04.12	16.00	Délegyházi sportpálya	Délegyháza KSE	UFC Gyömrő II.	nyitott

Dátum	Kezdés	Helyszín			
2020.04.18	16.00	Pecsenyiczki Mihály Sporttelep (Kistarcsa)	Kistarcsai VSC	Délegyháza KSE	nyitott
2020.04.26	16.30	Délegyházi sportpálya	Délegyháza KSE	Diósdi TC	nyitott
2020.05.03	16.30	Ober János Sporttelep (Mogyoród)	Mogyoród FC II.	Délegyháza KSE	nyitott
2020.05.10	16.30	Délegyházi sportpálya	Délegyháza KSE	Szigethalom SC	nyitott
2020.05.17	17.00	Dunavarsányi TE Sporttelep	Dunavarsányi TE II.	Délegyháza KSE	nyitott
2020.05.24	17.00	Délegyházi sportpálya	Délegyháza KSE	Gyáli BKSE	nyitott
2020.05.30	17.00	Dömsödi sportpálya	Dömsödi SE	Délegyháza KSE	nyitott

Sport, biztonság

Mit kell tudni a gyalogosoknak?

1. Ki is a gyalogos?

A közúti közlekedésben gyalogosnak minősül **az a személy, aki nem vezet járművet és nem is jármű utasa.** A két meghatározás nem jelenti egyazon fogalmat.

A KRESZ-előírások értelmében **gyalogosnak minősül a kerekesszékkel közlekedő, talicskát, gyermekkocsit, valamint kerékpárt, illetve segédmotoros kerékpárt toló személy.** Gyalogosnak számít továbbá **a jármű kategóriába nem sorolható eszközzel, például rollerrel vagy lábbal hajtott gyermek „futóbiciklivel" haladó személy is!**

Ötven méteren túl

Kijelölt gyalogos-átkelőhely hiányában a gyalogos akkor kelhet át az úttesten, ha az úttestre lépés előtt annak veszélytelenségéről meggyőződött, és a közelben (50 méteren belül) kijelölt gyalogátkelőhely vagy alul- illetve felüljáró nem található. A gyalogos részére a rá vonatkozó szabályok megsértése miatt a szabálysértésekről, a szabálysértési eljárásról és a szabálysértési nyilvántartási rendszerről szóló 2012. évi törvény alapján – az adott szituáció elbírálását követően – figyelmeztetés, 5.000,- – 50.000,- forintig terjedő helyszíni bírság és 5.000,- – 150.000,- forintig terjedő szabálysértési bírság szabható ki.

Gyalogátkelőhely hiányában a gyalogos a legrövidebb áthaladást biztosító irányban mehet át az úton. Ez lakott területen lévő főútvonalon az útkereszteződésnél (a járda meghosszabbított vonalában), valamint a menetrend szerint közlekedő jármű megállóhelyén lévő járdasziget és az ahhoz közelebb eső járda között (a járdasziget teljes hosszában) történhet.

Ahol jár az elsőbbség

Az útkereszteződésnél áthaladó gyalogosnak elsőbbsége van azokkal a járművekkel szemben, amelyek arra az útra kanyarodnak be, amelyen a gyalogos áthalad – még akkor is, ha ott nincsen gyalogátkelőhely.

Azonban a gyalogosnak kötelessége meggyőződni arról, hogy a járműforgalmat nem zavarja; és nem lép az úttestre, ha úgy látja, a jármű olyan közel van, hogy az veszélyeztetné mind a gyalogos, mind a jármű irányítójának biztonságát.

2. Mit tehet a gyalogos?

A balesetek megelőzéséért a gyalogosan közlekedők is nagyon sokat tehetnek. A rendőrség szerint a járókelők sajnos gyakran elfelejtik, **hogy a KRESZ betartása számukra is kötelező: mobiltelefonjukat nyomkodva sokszor hirtelen, körültekintés nélkül lépnek az úttestre, azonban attól, hogy a zebrán nekik van elsőbbségük, még nem jelenti azt, hogy az arra közlekedő járművek észlelték őket, és meg is adják azt.**

Törekedni kell arra, hogy elsőbbségi helyzetekben járművezetőként és gyalogosként is szemkontaktust teremts a másikkal. A balesetek elkerüléséért a legtöbbet épp a közlekedők tehetik azzal, hogy betartják a szabályokat, odafigyelnek egymásra, és toleranciát mutatnak.

Az őszi és téli időszakban kiemelten fontos a gyalogosok részéről is a láthatósági szabályok betartása, hiszen korábban sötétedik, valamint ilyenkor előszeretettel viselnek sötétebb színű ruhákat is. Ez különösen veszélyes lehet olyan útszakaszon, ahol nincs közvilágítás, mely lakott területen kívül és belül egyaránt előfordulhat.

Biztonság

Éjszaka vagy korlátozott látási viszonyok között, lakott területen kívül az úttesten, útpadkán, leállósávon tartózkodó gyalogosoknak fényvisszaverő mellényt, ruházatot kell viselnie.

Soha nem szabad kilépni az úttestre járművek mögül, vagy azok takarásából, és ha nincs a közelben kijelölt gyalogátkelőhely, mindig alapos körültekintést követően, a legrövidebb szakaszon kell átmenni az út másik oldalára.

A fokozott óvatosságra különösen nagy szükség van a nagyobb közlekedési csomópontoknál, a bevásárlóközpontok, pályaudvarok környezetében, a gyalogos-átkelőhelyek megközelítése során, valamint a gyermekek, a fiatalok és az idősek által látogatott intézmények – tanintézetek, sportlétesítmények, nyugdíjasotthonok - közelében.

A gyalogosok köztudottan a közúti közlekedés legveszélyeztetettebb résztvevői közé tartoznak. Közúti balesetben érintettségük esetén szinte mindig személyi sérülést szenvednek, valamint a gyalogosok esetében az átlagosnál jóval magasabb a halálos balesetek aránya, ezért **elengedhetetlen követelmény a szabályos, figyelmes, megfontolt közlekedés a részükről is**.

Jellemző, hogy sok gyalogos figyelmen kívül hagyja a közúti jelzéseket, illetve nem a kijelölt gyalogos-átkelőhely fokozott védelmében próbál átkelni az úttesten. **A gyalogosok sokszor túlságosan bíznak védettségükben, figyelmetlenül lépnek az úttestre, vagy egyszerűen rosszul becsülik meg a közeledő jármű távolságát és sebességét, illetőleg másik jármű vagy tereptárgy takarásából féktávolságon belül lépnek az úttestre, esélyt sem hagyva a járművezetőknek az időben történő megállásra.**

A gyalogosokra is vonatkoznak a közlekedési szabályok, eszerint elsősorban a járdán kell közlekedniük, ahol pedig nincsen járda, ott a leállósávon, az útpadkán vagy a kerékpárúton kell haladniuk. Ha az úton sem járda, sem leállósáv, sem útpadka, sem kerékpárút nincs – vagy az a gyalogos közlekedésre alkalmatlan –, a gyalogosok lakott területen lehetőleg a menetirány szerinti bal oldalon, lakott területen kívül mindig a bal oldalon, a járműforgalommal szemben az úttesten közlekedhetnek.

A gyalogosok rendkívül sokat tehetnek azért, hogy az elütések elkerülhetőek legyenek, s ne váljanak közúti balesetek sérültjévé, áldozatává. A legfontosabb, hogy legyenek tisztában a rájuk vonatkozó KRESZ szabályokkal és tartsák is be azokat.

Mozgásuk legyen kiszámítható, ne változtassanak indokolatlanul irányukon, sebességükön amennyiben közutat keresztezik!

Olyan helyen, ahol a gyalogosnak a járművekkel szemben nincs elsőbbsége, csak akkor lépjen az úttestre, ha meggyőződött arról, hogy áthaladásával a járműforgalmat nem zavarja.

Szigetszentmiklósi Rendőrkapitányság
Dunavarsányi Rendőrőrs

Programajánló

Közhírré tétetik, kicsiknek, s nagyoknak:

Délegyházán disznóvágást tartanak!

Hívjuk erre községünk apraját és nagyját, senki se hagyja otthon a sapkáját!
A hideg téli napon melegen öltözzön, s a disznóvágáson vígan nézelődjön.
Lesz minden földi jó, mi szem szájnak ingere,
forralt bortól illatozik a Civilek Háza tere.
Lesz pálinka, disznótoros, zene, a jókedvet ne hagyja otthon senki se!
Ingyenes az ebéd, a móka, a kacagás,
ebédidő és vacsora tájt majd jól esik a „falás".
A jó munka után áldott a pihenés,
Ehhez **Somók Vili** adja a zenét.
Vígan telik majd a nap, mulathat mindenki,
éhen és szomjan nem marad itt senki!

Rendezvényünk programja:

Időpont: 2020. február 15. szombat

Helyszín: Délegyháza, Civilek Háza

Programajánló

Hagyományos, falusi Disznótor Délegyházán

Mindenkit szeretettel várunk a Civilek Háza udvarán 2020. február 15-én, szombaton.

A tél még napjainkban is a falusi emberek számára a disznóvágások évszaka, az egyik legtöbb embert megmozgató közösségi esemény. E hagyományt szeretnénk megőrizni, továbbadni, megmutatni azok számára, akiknek nincs lehetősége részt venni ilyen felejthetetlen tevékenységben.
Felidézzük a régi idők disznóvágását, vendégeink részesei lehetnek egy hagyományos disznótornak.

Főszereplők:

Molnár Sanyi barátunknál boldogan nevelkedett malacok.
Délegyházi böllérek, hentesek, civilszervezetek.

A disznótor programja:

Kezdés mikor pitymallik (7.00 órakor).
Áldomás, és disznófogó italok fogyasztása után disznó perzselése, tisztítása, bontása.

Reggeli 9.00 órától:

Hagymás vér, savanyúság, friss puha kenyér.

Disznó feldolgozása, leves főzés, pecsenye készítése, hurka-, kolbászkészítés.

Ebéd 13.00 órától:

Orjaleves gazdagon.
Sült pecsenye savanyú káposztával,
friss puha kenyérrel.

Hurka- és kolbászkészítés folytatása, zsír sütés.

Vacsora 17.00 órától:

Sült hurka, kolbász, hagymás burgonya,
savanyúság, kenyér.

A program a közönség számára ingyenes, a nap folyamán azonban köszönő doboz lesz kihelyezve, melybe vendégeink tetszésük, megelégedésük szerint rakhatnak pénzt. A nap végén a befolyt összeg sorsolás útján a közreműködő civil szervezetek egyikét illeti majd meg, mely összeg az éves működésükhöz járul hozzá.

Mindenkit szeretettel várunk!

Programajánló

Kölcsey Művelődési Központ 2337 Délegyháza, Szabadság tér 1-3.
Tel.:24/212-005, e-mail:kolcseymuvhaz@delegyhaza.hu

CIRKUSZ busz

2020. március 14-én

(szombaton)

szeretettel hívunk mindenkit a

Fővárosi Nagycirkusz

11.00 órakor kezdődő

FESZTIVÁL + VARÁZSLATOS GYŐZTESEK

című előadásra.

Borús az ég, latyakos a föld. Ilyen a tél, havas, esős, hideg. A Napnak is alig van kedve kidugni az orrát a sűrű felhőtakaró mögül, hogy aztán hamar visszasiessen, és átengedje helyét a csendes éjszakának. Télen mintha a színek is elutaznának a vándormadarakkal, melegebb, napsütéses, vidámabb tájakra. Mi nem hagyjuk magunkat! A Varázslatos Fényhajlító és a színeket megtestesítő tánckarunk segítségével újra színesre festjük a világot! Úgy, ahogyan arra csak az igazi cirkusz képes: örömmel, nevetéssel, soha nem látott trükkökkel és mutatványokkal! Varázslatos fényekben fürdik majd a manézs, a fények táncra perdülnek, egyszer kecsesen cikáznak, máskor szivárvánnyá állnak össze!
A XIII. Budapest Nemzetközi Cirkuszfesztivál lenyűgöző versenyprodukcióiból összeállított tavaszi műsorunk a felszabadult vidámságról szól!

Költség: **Gyermek jegy: 2.050,-Ft**
Nyugdíjas jegy: 2.195,- Ft
Felnőtt jegy: 2.925,- Ft

A jegyárak kedvezményes árak, és az 1-es kategóriájú helyre szólnak!

Buszköltség a délegyházi lakosoknak nincs!

Indulás: **9.30 órakor** a Kölcsey Művelődési Központ elől

Jelentkezni és érdeklődni lehet a Kölcsey Művelődési Központban
2020. február 21-ig személyesen, vagy a 24/212-005-ös telefonszámon.

Mindenkit szeretettel várunk!

Programajánló

Kölcsey Művelődési Központ 2337 Délegyháza, Szabadság tér 1-3.
Tel.:24/212-005, e-mail:kolcseymuvhaz@delegyhaza.hu

Színházbusz

2020. április 17-én (pénteken)

szeretettel hívunk mindenkit

a Budapesti Operettszínház

19.00 órakor kezdődő

La Mancha lovagja

című előadására.

Vajon tényleg be vagyunk zárva saját elménk, gondolatainknak börtönébe? Az abszurd közegben megelevenedő mese Don Quijotéról, a búsképű lovagról szól, aki addig álmodozott egy szebb és jobb világról, amíg elhitte, hogy valóban létezik. Érdekesség, hogy az eredeti musical 1965. november 22-én debütált a washingtoni Square Színházban, a magyar ősbemutatót a Budapesti Operettszínházban tartották, Darvas Ivánnal a címszerepben!

Hosszú évtizedek után most újra színpadon az előadás, melyet szöveg- és kottahűen, ám modern eszközökkel, gondolatisággal, látvánnyal, lenyűgöző, kifejező jelmezekkel, parádés szereposztással mutatunk be nézőinknek.

A rendező-koreográfus Vincze Balázs.

Az előadás főbb szerepeit
Szabó P. Szilveszter, Németh Attila, Kerényi Miklós Máté, Peller Anna, Dancs Annamari, Mészáros Árpád Zsolt, Homonnay Zsolt, Kalocsai Zsuzsa, Vágó Zsuzsi
alakítják.

Költség: **Belépőjegy 6.600,- Ft / 4.400,- Ft**

Buszköltség a délegyházi lakosoknak nincs!

Indulás: 17.30 órakor a Kölcsey Művelődési Központ elől

Jelentkezni és érdeklődni lehet a Kölcsey Művelődési Központban
2020. március 20-ig
személyesen, vagy a 24/212-005-ös telefonszámon.

Mindenkit szeretettel várunk!

Programajánló

Farsangi RETRO Buli

az Asztalitenisz Szakosztály szervezésében

2020. február 22-én, szombaton 19.00 órától

a Kölcsey Művelődési Központban (2337 Délegyháza, Szabadság tér 1-3.)

A rendezvényen Büfé, Tombola és ruhatár várja vendégeinket!

A zenét biztosítja

Dj Gyesza és Újvári István

Belépőjegy: 1.500,- Ft

A rendezvény teljes bevételét a Délegyháza Községi Sportegyesület Asztalitenisz Szakosztályának eszközbeszerzésére fordítjuk!

Mindenkit szeretettel várunk!

Programajánló, hirdetés

Kölcsey Művelődési Központ • 2337 Délegyháza, Szabadság tér 1-3. • Tel.: 06 24 212 005, e-mail: kolcseymuvhaz@delegyhaza.hu

5. TÉLŰZŐ MULATSÁG a MOHÁCSI BUSÓKKAL

Közhírré tétetik!

A tél **2020. március 7-én** Délegyházáról elűzetik!
Mindenki kapja elő régi rongyát, bocskorát,
vegyen magára maskarát!
Legyen kéznél kereplő, fedő és fakanál!
A harsogó felvonulás után vár minket a maszkabál!
A télűzés sikere érdekében idén is tamburazenekart és
igazi Busókat hívunk Mohácsról!

Program:

15.30 gyülekező a Kölcsey Művelődési Központ előtt

16.00 óra Harsogó téltemető felvonulás Délegyháza utcáin

17.00 óra Máglyagyújtás és kiszebáb égetés a Szent István parkban a Délegyháza Faluszépítő Egyesület íjászainak közreműködésével, majd kezdetét veszi a mulatság a Busókkal, a Mákvirágokkal és a Vadkörtefa Néptánc csoporttal!

A program ideje alatt a Csokréta asszonyklub kínálja a vendégeket!

Mindenkit szeretettel várunk!

Thai talp- és lábmasszázs

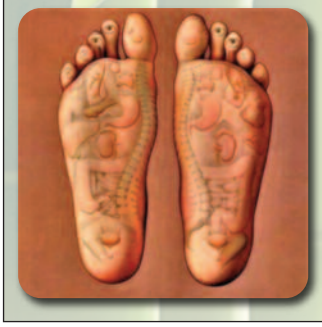

A masszírozás az egész szervezet működésére szabályzó, harmonizáló hatással van.
A reflexzónák ingerlésével, az egész szervezetre hatunk, a szervezet öngyógyító erőit mozgósítjuk.

Serkenti a nyirokkeringést, lazító, feszültséget old, fájdalomcsillapító hatású.

Bejelentkezés: **Naum Mirella** (okl. masszőr)
06 20 425-9668 Igény esetén házhoz megyek!

Hirdetés

SZEMÉSZETI MAGÁNRENDELÉS DUNAVARSÁNYBAN!

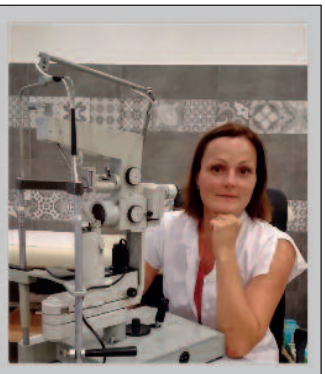

Dunavarsányban teljes körű szemészeti vizsgálat jól felszerelt orvosi rendelőben várakozás nélkül!

Alábbi szolgáltatásokkal várom a kedves pácienseket:
felnőtt és gyermekszemészet,
szemüveg felírás,
kontaktlencse dioptriájának meghatározása jogosítványhoz,
munkaalkalmassághoz vizsgálat és igazolás szemészeti lelet kiadása
monitor előtti munkavégzéshez szükséges szemüvegről,
glaukóma (zöldhályog) kezelése,
cukorbetegek, hypertoniás betegek szemfenéki vizsgálata,
szemfenéki meszesedés, időskori maculadegeneráció (AMD) szűrése,
idegentest eltávolítás ambulánsan
gyulladt szemek kezelése

Rendelési idő: hétfőn 15:00-tól és szerdán 13:00-tól

Bejelentkezés telefonon lehetséges: hétköznap 15:00 és 18:00 között ezen a számon: 0670/280-1067

Részletesebb információk a www.roan-med.hu honlapon!

Szeretettel várom Dunavarsányban **Százados Istvánné utca 4.** szám alatti rendelőben 15:00 órától előzetes telefonos bejelentkezés alapján.

Dr. Pásztor Anna
szemész szakorvos

BEMER terápia Dunavarsányon!

A mikrocirkuláció funkcionálisan az emberi vérkeringés legfontosabb része, amely a legkisebb vérerek finom és nagyon szétágazó hálózatában játszódik le, ahol létfontosságú szállítási feladatokat tölt be: ellátja a szöveteket és a szerveket oxigénnel és tápanyagokkal, salakanyagokat szállít el, valamint támogatja az immunrendszert. Számos egészségügyi rendellenességnek és betegségnek a korlátozott vagy zavart mikrocirkuláció az oka, ami miatt a sejtek gyorsabban öregednek.

BEMER terápia néhány betegségre gyakorolt **hatása**

1. Mozgásszervi betegségek, csontritkulás, gerincoszlop és izületi problémák
- Gyulladás és fájdalomcsökkentő hatás
- Izomlazító hatás, izomgörcsök oldása.

2. BEMER terápia alkalmazása a fájdalom kezelésében
- Gyulladásos folyamatok megszüntetése, duzzanatok
- Nyirokkeringés javítása
- Sérüléses fájdalmak, vérömleny, zúzódás, ficam
- Lumbágó

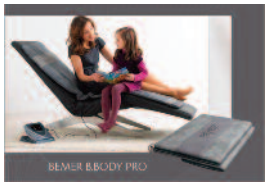

3. Egyéb fontos alkalmazási lehetőségek
- Asztma, allergia
- Autoimmun megbetegedések
- Nőgyógyászat. Urológiai betegségek
- Stressz, alvászavar, pszichés zavarok
- Bőrgyógyászati kórképek (ekcéma, psoriasis, felfekvés, pattanásos bőr)

Gyermekek esetében is alkalmazható és gyorsabb a gyógyulás is.

Bővebb információ és bejelentkezés: **Naum Mirella 20/425-9668**
Várok minden gyógyulni vágyót, aki javítani szeretne életminőségén.
Igény estén házhoz megyek!

FARKAS CIPŐJAVÍTÓ ÉS KULCSMÁSOLÓ

Cipőjavítás, kulcsmásolás, élezés, bélyegző készítés, távirányítók, autóriasztók, autókulcsok elemcseréje.

Ha felkeltettem érdeklődését és igényt tart a szolgáltatásomra, az alábbi elérhetőségeimen leadhatja megrendelését:

Üzlet elérhetősége: Bp. Déli pu.,
Farkas cipőjavító – kulcsmásoló
Vidéki ügyfeleim részére elérhetőségem:

Átvevőhely: Délegyháza, Vörösmarty u. 43.
Hétfő – péntek: előre egyeztetett időpontban

Rendelés egyeztetés: 06 70 411 8004
https://www.facebook.com/farkascipojavito-eskulcsmasolo/

INFRATRAINER DÉLEGYHÁZA
2337 Délegyháza, Fűzfa utca 11.
Bejelentkezés: 06 30 152 0028
www.infratrainerdelegyhaza.hu

Tájékoztató, hirdetés

APRÓHIRDETÉS

- **VÍZVEZETÉK-SZERELÉS,** javítás, dugulás elhárítás, gyorsszolgálat, állandó ügyelet hétvégeken is. **Tel.: 06 30 376 1796**

- **KAPUAUTOMATIZÁLÁS. Új és meglévő toló-, úszó-, kétszárnyas és szekcionált kapuk automatizálása és javítása. Biztonság és kényelem egy gombnyomásra, megfizethető áron!**
  Tel.: 06 70 258 0409, email cím: cseszkola@gmail.com

- **REDŐNY JAVÍTÁS RÖVID HATÁRIDŐVEL! Hétvégén is kimegyek! Tel.: 06 20 3642 383**

- **BENZINES, HÁLÓZATI ÉS AKKUMULÁTOROS KERTI-, MŰHELYSZERSZÁMOKKAL, KIEGÉSZÍTŐKKEL VÁRJUK VÁSÁRLÓINKAT!**
  Fűnyírók, fűkaszák, sövényvágók, láncfűrészek, nagynyomású mosók, gérvágók, körfűrészek, gyalugépek, köszörűk, fúrógépek, csavarbehajtók, rönkhasítók, kompresszorok, áramfejlesztők, betonkeverők, lapvibrátorok, forgácselszívók. Telefon: 06 20 247 1526.
  INFO@PGGH.HU, WWW.PGGH.HU

SZÜCS GRÁNIT

2200 **MONOR**, Ceglédi út 74.
2700 **CEGLÉD**, Puskaporos u. 36. Információ: **06 30 431 5858**
6000 **KECSKEMÉT**, Ceglédi út 100.

szucsgranit@gmail.com
www.granitsirko.hu

Délegyházi Hírek

***Kiadó:* Délegyházi Polgármesteri Hivatal**
Székhelye: 2337 Délegyháza, Árpád u. 8. • Ingyenes kiadvány
***Felelős kiadó:* Dr. Molnár Zsuzsanna**
***Főszerkesztő:* Beke Vanda**
E-mail cím: delegyhazihirek@delegyhaza.hu
Tel./Fax: 06-24-212-005
Nyomdai munkák: West-Graph Kft.
Készült: 1700 példányban
Eng.szám: B/PHF/1408/P1994

Kéziratot nem őrzünk meg és nem küldünk vissza. A szerkesztőség az övétől eltérő véleményeket is leközöl. Fenntartjuk magunknak a rövidítés és az átszerkesztés jogát, az eredeti szerzői szándék változatlanul hagyásával.

Közérdekű telefonszámok

1. **Polgármesteri Hivatal**
   cím: 2337 Délegyháza, Árpád u. 8.
   tel.: 06-24/542-155, fax szám: 06-24/542-156
2. **Napsugár Óvoda**
   cím: 2337 Délegyháza, Árpád utca 6.
   tel.: 06-24/212-070
3. **Hunyadi János Általános Iskola**
   cím: 2337 Délegyháza, Árpád utca 53.
   tel.: 06-24/212-055, fax szám: 06-24/212-055
4. **Dunavarsány Környéki Gyermekjóléti és Családsegítő Szolgálat**
   tel.: 06-24/483-352
5. **Zsebi-baba Családi Bölcsőde**
   cím: 2337 Délegyháza, Árpád u. 2.
   tel.: 06-30/868-6614
6. **Kölcsey Művelődési Központ**
   cím: 2337 Délegyháza, Szabadság tér 1-3.
   tel.: 06-24/212-005
7. **Könyvtár**
   cím: 2337 Délegyháza, Szabadság tér 9.
   tel.: 06-24/412-172, 06-30/696-6589
8. **Orvosi rendelő**
   cím: 2337 Délegyháza, Rákóczi u. 8.
   Dr. Ladányi Györgyi: 06-24/212-044
   Dr. Bognár János: 06-21/292-0017
9. **Orvosi ügyelet**
   cím: 2336 Dunavarsány, Habitat u. 22-24.
   Egészségház tel.: 06-24/472-010,
   hívható hétköznapokon 16.00-8.00 között,
   hétvégén, ünnepnap 0.00-24.00 között.
10. **Fogorvos**
    cím: 2337 Délegyháza, Rákóczi u. 8.
    tel.: 06-24/212-753
11. **Védőnői Szolgálat**
    cím: 2337 Délegyháza, Rákóczi u. 8.
    tel.: 06-24/412-128
12. **Gyógyszertár**
    cím: 2337 Délegyháza, Rákóczi u. 8.
    tel.: 06-24/212-065
13. **Délegyházi Állatorvosi Rendelő**
    cím: 2337 Délegyháza, Rákóczi u. 2.
    dr. Hegedűs Tamás: 06-30/471-3306
    dr. Kotora Noémi: 06-30/232-8395
14. **Posta**
    cím: 2337 Délegyháza, Gizella telep 41/2.
    tel.: 06-24/512-805
    Nyitva tartás: H8-12, 12:30-18; K 8-12, 12:30-14
    Sz 8-12, 12:30-16; Cs 8-12, 12:30-16; P 8-12, 12:30-16
15. **Máltai Szeretetszolgálat Délegyházi Csoportja**
    Kerezsi Istvánné: 06-70/434-5166
16. **MISA Alapítvány** – Dr. Gligor János
    tel.: 06-24/486-023 06-30/222-3535
17. **Délegyháza-Dunavarsány Önkéntes Tűzoltó Egyesület**
    Rim Attila: 06-70/348-6092
    Rim György: 06-30/987-2850
18. **Közterület-felügyelő** – Trencsánszki Tibor
    tel.: 06-30/328-0304
19. **Községgondnokság** – Hallai László
    tel.: 06-30/599-6160
20. **Délegyházi Református Missziói Egyházközség**
    tel.: 06-30/941-5105
21. **Katolikus Plébánia Dunavarsány**
    tel.: 06-24/472-017
22. **Temetkezés Elohim Kft.**
    tel.: 06-30/678-9278 06-30/236-4884
23. **Dunavarsányi Rendőrörs**
    cím: 2336 Dunavarsány, Gyóni Géza u. 5.
    tel.: 06-24/520-991
    Rendőrség szolgálati mobil: 06-20/489-6753
24. **DPMV Zrt. Víz- és szennyvízszolgáltatás**
    cím: 2336 Dunavarsány Vörösmarty u.149.
    DPMV Zrt. diszpécser szolgálata minden nap (0-24h) fogadja az Ön hívását a 06 29 340 010-es és a 06 70 682 7546-os telefonszámon.

Dunavarsány
Vörösmarty u. 2434/3
30/969-1124, 30/617-8304
info@dunad.hu
DU-NÁD
építési-betontermékek
BETONRENDELÉS
www.dunad2010.hu
• mixerbeton, ckt
• estrich beton
• sóder, homok
• termőföld, murva
• cement, mész
• zsákosanyagok
• szállítás, daruzás
• gépi földmunka
• térkövek
• kerti lapok
• kertépítő elemek
• betonblokkok
• betonvas
• téglák
• áthidalók
• födémgerendák

„egyenesen a természetből"
Tündérvíz®
Természetes pi-víz, lúgos víz, oxigénes víz, lúgos oxigénes víz. A Biokereskedések már 12 éve forgalmazott, legismertebb vízterméke.
Vízadagoló berendezések forgalmazása, üzemeltetése. Tekintse meg a vízadagolóinkat a webáruházunkban!
- álló vízadagolók már 29.500 Ft-tól
- asztali vízadagolók már 15.000 Ft-tól
Telefonos, e-mail-es vagy webáruházas megrendelés esetén cégünk hétfőtől-péntekig házhoz szállítást is vállal, előre egyeztetett időpontban.
2336 DUNAVARSÁNY, ERŐSPUSZTA 34.
NYITVA TARTÁS: H-P 8-16-IG
INFORMÁCIÓ, MEGRENDELÉS:
06-24-473-605
06-70-263-6072
WWW.TUNDERVIZ.HU
TELEPHELYI ÁRAINK: (Minőségi, természetes víz már 40 Ft / litertől!)
Tündérvíz 20 L már 800 Ft-tól / kannatöltés (Adagoló csapos kannákban)
Tündérvíz 5 L /kannatöltés visszaváltható (3 db-os gyűjtőcsomagolásban) 300 Ft-tól/db
Tündérvíz 10 L már 500 Ft-tól (Adagoló csapos kannákban)
Tündérvíz 19 L /ballontöltés visszaváltható pc ballonban (vízadagoló automatára) 1000 Ft-tól/db
Tündérvíz 1,5 L pet (6 db-os gyűjtőcsomagolásban) 100 Ft-tól/db
Taksony
Szigethalom
510
Taksony
51
Tündérvíz
Dunavarsány
A fent feltüntetett árak nem tartalmazzák a kannák betétdíját és az adagoló csapok költségét, csak a víz árát. Csak nehogy félreértés legyen belőle a vásárláskor.